ศาลากลางจังหวัด
เลขรับที่ 6079
วันที่ 13 พ.ค. 2567
เวลา

ที่ มท ๐๒๐๖.๒/ว ๕๑๙๒

กระทรวงมหาดไทย
ถนนอัษฎางค์ กทม. ๑๐๒๐๐

สำนักงานจังหวัดพังงา
เลขรับที่ 1286
วันที่ 13 พ.ค. 2567
เวลา

๑๗ พฤษภาคม ๒๕๖๗

เรื่อง การส่งข้อมูลเพื่อสร้างการรับรู้สู่ชุมชน ครั้งที่ ๑๘/๒๕๖๗

เรียน ผู้ว่าราชการจังหวัด ทุกจังหวัด

อ้างถึง ๑. หนังสือกระทรวงมหาดไทย ที่ มท ๐๒๐๖.๒/ว ๔๘๔๓ ลงวันที่ ๒๔ สิงหาคม ๒๕๖๔
๒. หนังสือกระทรวงมหาดไทย ที่ มท ๐๒๐๖.๒/ว ๔๙๗๓ ลงวันที่ ๘ พฤษภาคม ๒๕๖๗

กลุ่มงานยุทธศาสตร์การพัฒนา
เลขที่รับ 319/2567
วันที่ 13/5/67
เวลา

สิ่งที่ส่งมาด้วย ข้อมูลข่าวสารเพื่อสร้างการรับรู้สู่ชุมชนครั้งที่ ๑๘/๒๕๖๗ จำนวน ๑ ฉบับ

ตามที่ นายกรัฐมนตรี ได้มีข้อสั่งการในคราวประชุมคณะรัฐมนตรี เมื่อวันที่ ๒๔ กรกฎาคม ๒๕๖๑ วันที่ ๑๑ กันยายน ๒๕๖๑ และมติคณะรัฐมนตรีวันที่ ๒๒ ตุลาคม ๒๕๖๒ ให้กระทรวงมหาดไทยเป็นหน่วยงานหลักในการประสานงานและเร่งรัดการดำเนินการสร้างการรับรู้เกี่ยวกับการดำเนินนโยบายสำคัญของรัฐบาล เพื่อทำความเข้าใจและนำไปถ่ายทอดหรือเผยแพร่ให้แก่เจ้าหน้าที่ผู้ปฏิบัติและประชาชนในระดับพื้นที่ให้ถูกต้อง รวดเร็ว และทั่วถึง โดยพิจารณาใช้ช่องทางการเผยแพร่ที่หลากหลายและเหมาะสมตามแต่ละกรณี และกระทรวงมหาดไทยได้แจ้งให้จังหวัดดำเนินการแต่งตั้งคณะทำงานบริหารจัดการข้อมูลข่าวสารเพื่อสร้างการรับรู้ระดับจังหวัด (ทีม Admin จังหวัด) และระดับอำเภอ/ท้องถิ่น (ทีม Admin อำเภอ/ท้องถิ่น) และให้กำชับและติดตามผลการดำเนินการการสร้างการรับรู้สู่ชุมชนทั้งในระดับจังหวัด อำเภอ ท้องที่ และท้องถิ่นตามที่กำหนด นั้น

ในการนี้ เพื่อให้การสร้างการรับรู้สู่ชุมชนเป็นไปอย่างมีประสิทธิภาพ จึงขอให้จังหวัดนำข้อมูลข่าวสารเพื่อสร้างการรับรู้สู่ชุมชน ครั้งที่ ๑๘/๒๕๖๗ ดำเนินการสร้างการรับรู้สู่ชุมชน โดยให้ผู้ว่าราชการจังหวัดและนายอำเภอ หรือพิจารณามอบหมายผู้ที่มีความสามารถด้านการพูดและเป็นที่ยอมรับในพื้นที่ บันทึกเสียงในรูปแบบสปอตวิทยุ พร้อมทั้ง ให้กำชับท้องถิ่นและท้องที่นำสปอตวิทยุดังกล่าว ดำเนินการสร้างการรับรู้ผ่านช่องทางหอกระจายข่าว และช่องทางการเผยแพร่อื่น ๆ อาทิ Facebook Fanpage ของจังหวัด เว็บไซต์ของจังหวัด ฯลฯ อย่างต่อเนื่อง เพื่อให้เข้าถึงประชาชนทุกหมู่บ้าน/ชุมชน รายละเอียดปรากฏตามสิ่งที่ส่งมาด้วย ทั้งนี้ สามารถดาวน์โหลดสิ่งที่ส่งมาด้วยได้ตาม QR Code ท้ายหนังสือนี้

จึงเรียนมาเพื่อพิจารณาดำเนินการต่อไป

ขอแสดงความนับถือ

(นายเขษฐา โสภกรัตน์)
รองปลัดกระทรวงมหาดไทย รักษาราชการแทน
ปลัดกระทรวงมหาดไทย

QR Code

กองสารนิเทศ สป.
โทร. ๐ ๒๒๒๒ ๔๑๓๑ - ๒
โทรสาร ๐ ๒๒๒๒ ๑๘๗๑

ข้อมูลข่าวสารเพื่อสร้างการรับรู้สู่ชุมชน
ครั้งที่ ๑๘/๒๕๖๗

ลำดับ	เรื่อง	หน่วยงาน	เอกสารประกอบ
มาตรการด้านการรักษาความสงบภายในประเทศ			
๑.	สารคดีเฉลิมพระเกียรติ ๖ รอบพระชนมพรรษา อาณาราษฎร์ร่มเย็น ตอน พระเมตตาห่วงใยปวงประชาสู้ภัยโควิด	สำนักนายกรัฐมนตรี	คลิปวิดีโอ ๑ คลิป
มาตรการด้านการพัฒนาและเสริมสร้างศักยภาพทรัพยากรมนุษย์			
๒.	๖ ทางเลือกในการปรับตัวของเกษตรกรต่อการเปลี่ยนแปลงสภาพภูมิอากาศ	กระทรวงเกษตรและสหกรณ์	อินโฟกราฟิกส์ ๑ ชุด
๓.	“แก๊งขับชนตบทรัพย์” ถ้าเจอต้องระวัง!	กระทรวงดิจิทัลเพื่อเศรษฐกิจและสังคม	อินโฟกราฟิกส์ ๑ ชุด
๔.	รู้จัก...ไวรัสโรต้า (Rotavirus) ตัวการระบาดทำเด็กท้องเสีย!!	กระทรวงสาธารณสุข	อินโฟกราฟิกส์ ๑ ชุด
๕.	อาหารริมบาทวิถี ใส่ใจ (ก่อน) เลือกกิน	กระทรวงสาธารณสุข	อินโฟกราฟิกส์ ๑ ชุด
๖.	สิทธิบัตรทอง ๓๐ บาท ทำฟันฟรี ปีละ ๓ ครั้ง ที่คลินิกทันตกรรมชุมชนอบอุ่น	สำนักนายกรัฐมนตรี	อินโฟกราฟิกส์ ๑ ชุด
๗.	ไม่เชื่ออย่าลบหลู่ อยากขับขี่ให้แคล้วคลาด...ห้ามพลาด คลิปนี้มีคาถาขับขี่ปลอดภัย!!!	กระทรวงคมนาคม	คลิปวิดีโอ ๑ คลิป
๘.	กปภ. ห่วงใยประชาชนรับมือพายุฤดูร้อน	กระทรวงมหาดไทย	อินโฟกราฟิกส์ ๑ ชุด
๙.	เรียกเก็บค่าโดยสารเกินราคา ต้องโดนปรับ	กระทรวงยุติธรรม	อินโฟกราฟิกส์ ๑ ชุด
มาตรการด้านการเติบโตบนคุณภาพชีวิตที่เป็นมิตรต่อสิ่งแวดล้อม			
๑๐.	อินทรีย์วัตถุ คือ กุญแจสำคัญในการปรับปรุงคุณภาพของดิน	กระทรวงมหาดไทย	อินโฟกราฟิกส์ ๑ ชุด

๑. ข้อมูลดังกล่าวเป็นข้อมูลเพื่อการสร้างการรับรู้ที่มาจากทุกกระทรวงตามบันทึกข้อตกลงความร่วมมือการบูรณาการเสริมสร้างการรับรู้สู่ชุมชน <u>จังหวัดสามารถหาข้อมูลเพิ่มเติมหรือขยายความข้อมูลที่ใช้เฉพาะพื้นที่ได้ตามความถูกต้องและเหมาะสม</u>

๒. ให้จังหวัดนำข้อมูลเพื่อสร้างการรับรู้ตามแนวทางที่กำหนด ตามหนังสือกระทรวงมหาดไทย ด่วนที่สุด ที่ มท ๐๒๐๖.๒/ว ๑๔๔๙ ลงวันที่ ๕ มีนาคม ๒๕๖๒ เรื่อง แนวทางการสร้างการรับรู้สู่ชุมชน

๓. จังหวัดสามารถดาวน์โหลดข้อมูลข่าวสารเพื่อสร้างการรับรู้สู่ชุมชนได้ที่ ช่องทางไลน์ (Line) กลุ่ม “ข้อมูลข่าวสารเพื่อการสร้างการรับรู้” และเว็บไซต์กองสารนิเทศ สป. หัวข้อ “การสร้างการรับรู้สู่ชุมชน”

๔. <u>ขอความอนุเคราะห์ตอบแบบสอบถาม</u> “การรับรู้ข้อมูลข่าวสารการประชาสัมพันธ์ของกระทรวงมหาดไทย” ทาง https://forms.gle/HpCH1FdckGPmxfi36 หรือ Scan QR Code ด้านล่าง

QR Code

ข้อมูลข่าวสารเพื่อสร้างการรับรู้สู่ชุมชน
ครั้งที่ ๑๘ / ๒๕๖๗ วันที่ ๑๓ พฤษภาคม ๒๕๖๗

กระทรวง : สำนักนายกรัฐมนตรี
กรม / หน่วยงาน : กรมประชาสัมพันธ์
หน่วยงานเจ้าของเรื่อง : กรมประชาสัมพันธ์
ช่องทางการติดต่อ : กรมประชาสัมพันธ์ โทร ๐ ๒๖๑๘ ๒๓๒๓

๑) หัวข้อเรื่อง : สารคดีเฉลิมพระเกียรติ ๖ รอบพระชนมพรรษา อาณาราษฎร์ร่มเย็น ตอน พระเมตตาห่วงใยปวงประชาสู้ภัยโควิด
๒) ข้อความสำหรับใช้ประชาสัมพันธ์

เรื่อง : สารคดีเฉลิมพระเกียรติ ๖ รอบพระชนมพรรษา อาณาราษฎร์ร่มเย็น ตอน พระเมตตาห่วงใยปวงประชาสู้ภัยโควิด

สารคดีเฉลิมพระเกียรติ ๖ รอบพระชนมพรรษา อาณาราษฎร์ร่มเย็น ตอน พระเมตตาห่วงใยปวงประชาสู้ภัยโควิด

ลิงก์คลิปวิดีโอ
๑. เว็บไซต์ http://www.phralan.in.th/vdo.php?id=12
๒. เฟซบุ๊ก https://www.facebook.com/phralanofficial/videos/1164698747864304
๓. ยูทูป https://www.youtube.com/watch?v=VVvG8AwykYQ

สอบถามรายละเอียดเพิ่มเติมได้ที่ กรมประชาสัมพันธ์ โทร ๐ ๒๖๑๘ ๒๓๒๓

ลิงก์คลิปวิดีโอ

๑. เว็บไซต์ http://www.phralan.in.th/vdo.php?id=12

๒. เฟซบุ๊ก https://www.facebook.com/phralanofficial/videos/1164698747864304

๓. ยูทูป https://www.youtube.com/watch?v=VVvG8AwykYQ

ข้อมูลข่าวสารเพื่อสร้างการรับรู้สู่ชุมชน
ครั้งที่ ๑๘ / ๒๕๖๗ วันที่ ๑๓ พฤษภาคม ๒๕๖๗

กระทรวง : กระทรวงเกษตรและสหกรณ์
กรม / หน่วยงาน : กรมส่งเสริมการเกษตร
หน่วยงานเจ้าของเรื่อง : กรมส่งเสริมการเกษตร
ช่องทางการติดต่อ : กรมส่งเสริมการเกษตร โทร. ๐ ๒ ๙๕๕ ๑๖๔๑

๑) หัวข้อเรื่อง : ๖ ทางเลือกในการปรับตัวของเกษตรกรต่อการเปลี่ยนแปลงสภาพภูมิอากาศ
๒) ข้อความสำหรับใช้ประชาสัมพันธ์

เรื่อง : ๖ ทางเลือกในการปรับตัวของเกษตรกรต่อการเปลี่ยนแปลงสภาพภูมิอากาศ

ทางเลือกที่ ๑ ปรับเปลี่ยนเทคนิคหรือวิถีการผลิต เช่น ปรับเปลี่ยนปฏิทินการปลูกพืช การเหลื่อมเวลาปลูก พันธุ์พืช ชนิดพืช การลดพื้นที่การปลูกพืชเชิ่งเดี่ยว และระบบการให้น้ำ เป็นต้น

ทางเลือกที่ ๒ ปรับปรุงและพัฒนาแหล่งน้ำและระบบส่งจ่ายน้ำ เช่น การกักเก็บน้ำสำรองในพื้นที่ของตนเอง การขุดลอกอ่างเก็บน้ำ และแหล่งต้นน้ำ เป็นต้น

ทางเลือกที่ ๓ บริหารจัดการที่ดินอย่างเหมาะสม เช่น การปลูกข้าวในพื้นที่ต่ำก่อนปลูกในพื้นที่สูงเพื่อเก็บเกี่ยวก่อนน้ำท่วม การเช่าที่ดินในพื้นที่น้ำท่วมไม่ถึง เพื่อปลูกพืชอายุสั้น เป็นต้น

ทางเลือกที่ ๔ ปรับปรุงและอนุรักษ์ดิน ด้วยการลดใช้สารเคมี และให้มีการใช้ปุ๋ยหรือสารชีวภาพทดแทน เป็นต้น

ทางเลือกที่ ๕ อนุรักษ์ป่าไม้และสภาพแวดล้อม เพื่อเพิ่มความชุ่มชื้นแก่ดินและบรรเทาความแห้งแล้ง เช่น การสร้างฝายชะลอน้ำ การกระตุ้นจิตสำนึกของเกษตรกรและผู้อยู่อาศัยในพื้นที่ เป็นต้น

ทางเลือกที่ ๖ ประกันภัยพืชผล จากภัยพิบัติตามนโยบาย/โครงการของรัฐบาล

สอบถามรายละเอียดเพิ่มเติมได้ที่
กรมส่งเสริมการเกษตร โทร. ๐ ๒ ๙๕๕ ๑๖๔๑

เกษตรรู้สู้ภัยพิบัติ
ข้อมูล : กรมส่งเสริมการเกษตร
6 ทางเลือกในการปรับตัวของเกษตรกร
ต่อการเปลี่ยนแปลงสภาพภูมิอากาศ
ทางเลือกที่ 1
ปรับเปลี่ยนเทคนิคหรือวิถีการผลิต
เช่น ปรับเปลี่ยนปฏิทินการปลูกพืช การเหลื่อมเวลาปลูก พันธุ์พืช ชนิดพืช การลดพื้นที่การปลูกพืชเชิงเดี่ยว และระบบการให้น้ำ เป็นต้น
ทางเลือกที่ 2
ปรับปรุงและพัฒนาแหล่งน้ำ และระบบส่งจ่ายน้ำ
เช่น การกักเก็บน้ำสำรองในพื้นที่ของตนเอง การขุดลอกอ่างเก็บน้ำ และแหล่งต้นน้ำ เป็นต้น
ทางเลือกที่ 3
บริหารจัดการที่ดินอย่างเหมาะสม
เช่น การปลูกข้าวในพื้นที่ต่ำก่อนปลูกในพื้นที่สูง เพื่อเก็บเกี่ยวก่อนน้ำท่วม การเช่าที่ดินในพื้นที่น้ำท่วมไม่ถึง เพื่อปลูกพืชอายุสั้น เป็นต้น
ทางเลือกที่ 4
ปรับปรุงและอนุรักษ์ดิน
ด้วยการลดใช้สารเคมี และให้มีการใช้ปุ๋ยหรือ สารชีวภาพทดแทน เป็นต้น
ทางเลือกที่ 5
อนุรักษ์ป่าไม้และสภาพแวดล้อม
เพื่อเพิ่มความชุ่มชื้นแก่ดินและบรรเทา ความแห้งแล้ง เช่น การสร้างฝายชะลอน้ำ การกระตุ้นจิตสำนึกของเกษตรกร และผู้อยู่อาศัยในพื้นที่ เป็นต้น
ทางเลือกที่ 6
ประกันภัยพืชผล
จากภัยพิบัติตามนโยบาย/ โครงการของรัฐบาล
ที่มา : วารสารส่งเสริมการเกษตร ปีที่ 57 ฉบับที่ 314 เดือนมกราคม – กุมภาพันธ์ 2567
16 วารสารส่งเสริมการเกษตร
วารสารส่งเสริมการเกษตร 17

ข้อมูลข่าวสารเพื่อสร้างการรับรู้สู่ชุมชน
ครั้งที่ ๑๘ / ๒๕๖๗ วันที่ ๑๓ พฤษภาคม ๒๕๖๗

กระทรวง : กระทรวงดิจิทัลเพื่อเศรษฐกิจและสังคม
กรม / หน่วยงาน : ศูนย์ต่อต้านข่าวปลอม ประเทศไทย
หน่วยงานเจ้าของเรื่อง : ศูนย์ต่อต้านข่าวปลอม ประเทศไทย
ช่องทางการติดต่อ : ศูนย์ต่อต้านข่าวปลอม ประเทศไทย โทร. สายด่วน ๑๑๑๑ ต่อ ๘๗

๑) หัวข้อเรื่อง : “แก๊งขับชนตบทรัพย์” ถ้าเจอต้องระวัง!
๒) ข้อความสำหรับใช้ประชาสัมพันธ์

เรื่อง : “แก๊งขับชนตบทรัพย์” ถ้าเจอต้องระวัง!

๑. พยายามตั้งสติขณะขับรถ

๒. หากเกิดอุบัติเหตุแล้ว อย่าเพิ่งลงจากรถ ให้แจ้งตำรวจทางหลวงหรือตำรวจท้องที่

๓. ควรเรียกคู่กรณีไปเจรจาค่าเสียหายที่สถานีตำรวจทันที

สอบถามรายละเอียดเพิ่มเติมได้ที่
ศูนย์ต่อต้านข่าวปลอม ประเทศไทย โทร. สายด่วน ๑๑๑๑ ต่อ ๘๗

"แก๊งขับชนตบทรัพย์"
ถ้าเจอต้องระวัง !
1 พยายามตั้งสติ ขณะขับรถ
2 หากเกิดอุบัติเหตุแล้ว อย่าเพิ่งลงจากรถ ให้แจ้งตำรวจทางหลวงหรือตำรวจท้องที่
3 ควรเรียกคู่กรณีไปเจรจาค่าเสียหายที่สถานีตำรวจ
ที่มา : กองบังคับการปราบปราม
ANTI-FAKE NEWS CENTER ศูนย์ต่อต้านข่าวปลอม ประเทศไทย
Copyright © 2024, Anti-Fake News Center, All rights reserved

ข้อมูลข่าวสารเพื่อสร้างการรับรู้สู่ชุมชน
ครั้งที่ ๑๘ / ๒๕๖๗ วันที่ ๑๓ พฤษภาคม ๒๕๖๗

กระทรวง : กระทรวงสาธารณสุข
กรม / หน่วยงาน : กรมควบคุมโรค
หน่วยงานเจ้าของเรื่อง : กลุ่มภารกิจด้านข่าวและสื่อมวลชนสัมพันธ์
ช่องทางการติดต่อ : กลุ่มภารกิจด้านข่าวและสื่อมวลชนสัมพันธ์ โทรศัพท์ : ๐ ๒๕๙๐ ๑๔๐๑ - ๒

๑) หัวข้อเรื่อง : รู้จัก...ไวรัสโรต้า (Rotavirus) ตัวการระบาดทำเด็กท้องเสีย!!
๒) ข้อความสำหรับใช้ประชาสัมพันธ์

เรื่อง : รู้จัก...ไวรัสโรต้า (Rotavirus) ตัวการระบาดทำเด็กท้องเสีย!!

ไวรัสโรต้า (Rotavirus) คือ เชื้อไวรัสก่อโรคอุจจาระร่วงเฉียบพลัน ติดต่อกันง่าย โดยเฉพาะเด็กอายุน้อยกว่า ๕ ปี เป็นแล้วสามารถเป็นซ้ำได้อีก เนื่องจากเชื้อไวรัสตัวนี้มีหลายสายพันธุ์ แพร่ระบาดได้ตลอดทั้งปี แต่พบมากในฤดูหนาว

ติดต่อกันได้ทางปากผ่านการกินอาหารหรือน้ำที่มีเชื้อปนเปื้อน หรือเชื้ออาจปนเปื้อนมากับมือ สิ่งของเครื่องใช้ หรือของเล่นต่าง ๆ

จะมีอาการ อาเจียน ท้องเสีย ถ่ายเหลวเป็นน้ำ มีไข้ บางรายอาจขาดน้ำจนช็อก

<u>การรักษา</u>

๑. เน้นรักษาตามอาการ เช่น ให้ยาลดไข้ ลดอาเจียน
๒. ควรดื่มน้ำเกลือแร่ เพื่อชดเชยการสูญเสียน้ำและเกลือแร่ในร่างกาย
๓. หากมีไข้สูง อ่อนเพลีย อาเจียนมาก รับประทานไม่ได้ ซึมลง ควรรีบพบแพทย์

<u>การป้องกัน</u>

๑. ล้างมือบ่อย ๆ ด้วยน้ำและสบู่ ก่อนหยิบของเข้าปาก ก่อนทำกับข้าว หลังเข้าห้องน้ำ
๒. ยึดหลัก "สุก-ร้อน-สะอาด" (กินสุก อุ่นร้อน รักษาความสะอาด น้ำดื่ม/น้ำแข็งมี อย.)
๓. เช็ดทำความสะอาดของใช้ ของเล่นเด็ก เป็นประจำ
๔. วีคซีนป้องกันไวรัสโรต้า (เป็นวัคซีนพื้นฐานในเด็กเล็ก ควรได้รับ ๒ หรือ ๓ ครั้ง ขึ้นอยู่กับชนิดของวัคซีน โดยสามารถเข้ารับวัคซีนได้ตั้งแต่เด็กอายุ ๒ เดือน)

จากการเฝ้าระวังเชื้อไวรัสก่อโรคอุจจาระร่วงทางห้องปฏิบัติการร่วมกับ รพ.เครือข่าย

ปี ๒๕๖๒ – ๒๕๖๖ เก็บตัวอย่างส่งตรวจ ๒,๖๕๐ ราย พบเชื้อไวรัสก่อโรคฯ ๑,๐๖๙ ราย อันดับ ๑ คือ เชื้อ Rotavirus ร้อยละ ๔๑.๗๔

ปี ๒๕๖๗ (ระหว่างวันที่ ๑ มกราคม - ๓๑ มีนาคม ๒๕๖๗) เก็บตัวอย่างส่งตรวจ ๑๑๘ ราย พบเชื้อไวรัสก่อโรคฯ ๕๖ ราย อันดับ ๓ คือ เชื้อ Rotavirus ร้อยละ ๘.๙๓

ท่านสามารถ ติดตามสาระความรู้สุขภาพเพิ่มเติมได้ที่
โทร. สายด่วนกรมควบคุมโรค ๑๔๒๒

รู้จัก...ไวรัสโรต้า (Rotavirus) ตัวการระบาดทำเด็กท้องเสีย!!

กรมควบคุมโรค
Department of Disease Control

ไวรัสโรต้า (Rotavirus) คือ ?

เชื้อไวรัสก่อโรคอุจจาระร่วงเฉียบพลัน ติดต่อกันง่าย โดยเฉพาะเด็กอายุน้อยกว่า 5 ปี เป็นแล้วสามารถเป็นซ้ำได้อีก เนื่องจากเชื้อไวรัสตัวนี้มีหลายสายพันธุ์ แพร่ระบาดได้ตลอดทั้งปี แต่พบมากในฤดูหนาว

ติดต่อกันได้ยังไง

เข้าทางปากผ่านการ**กินอาหารหรือน้ำ**ที่มีเชื้อปนเปื้อน
หรือ**เชื้ออาจปนเปื้อนมากับมือ สิ่งของเครื่องใช้ หรือของเล่นต่าง ๆ**

อาการป่วย

อาเจียน
ท้องเสีย ถ่ายเหลวเป็นน้ำ
มีไข้
บางรายอาจขาดน้ำจนช็อก

การรักษา

1. เน้นรักษาตามอาการ เช่น ให้ยาลดไข้ ลดอาเจียน
2. **ควรดื่มน้ำเกลือแร่** เพื่อชดเชยการสูญเสียน้ำและเกลือแร่ในร่างกาย
3. **หากมีไข้สูง อ่อนเพลีย อาเจียนมาก รับประทานไม่ได้ ซึมลง ควรรีบพบแพทย์**

ป้องกันยังไง

1. **ล้างมือบ่อย ๆ ด้วยน้ำและสบู่** ก่อนหยิบของเข้าปาก ก่อนทำกับข้าว หลังเข้าห้องน้ำ
2. ยึดหลัก **"สุก-ร้อน-สะอาด"** (กินสุก อุ่นร้อน รักษาความสะอาด น้ำดื่ม/น้ำแข็งมี อย.)
3. **เช็ดทำความสะอาดของใช้ ของเล่นเด็ก เป็นประจำ**
4. **วัคซีนป้องกันไวรัสโรต้า** (เป็นวัคซีนพื้นฐานในเด็กเล็ก ควรได้รับ 2 หรือ 3 ครั้ง ขึ้นอยู่กับชนิดของวัคซีน โดยสามารถเข้ารับวัคซีนได้ตั้งแต่เด็กอายุ 2 เดือน)

การเฝ้าระวังเชื้อไวรัสก่อโรคอุจจาระร่วงทางห้องปฏิบัติการร่วมกับ รพ.เครือข่าย

ปี 2562-2566

เก็บตัวอย่างส่งตรวจ 2,650 ราย พบเชื้อไวรัสก่อโรคฯ 1,069 ราย อันดับ 1 คือ เชื้อ **Rotavirus ร้อยละ 41.74**

ปี 2567 (ระหว่างวันที่ 1 มกราคม-31 มีนาคม 2567)

เก็บตัวอย่างส่งตรวจ 118 ราย พบเชื้อไวรัสก่อโรคฯ 56 ราย อันดับ 3 คือ เชื้อ **Rotavirus ร้อยละ 8.93**

ข้อมูล : กลุ่มพัฒนาระบบเฝ้าระวังทางระบาดวิทยาโรคติดต่อ กองระบาดวิทยา

เผยแพร่ : 1 พฤษภาคม 2567

ข้อมูลข่าวสารเพื่อสร้างการรับรู้สู่ชุมชน
ครั้งที่ ๑๘ / ๒๕๖๗ วันที่ ๑๓ พฤษภาคม ๒๕๖๗

กระทรวง : กระทรวงสาธารณสุข
กรม / หน่วยงาน : กรมอนามัย
หน่วยงานเจ้าของเรื่อง : กลุ่มภารกิจด้านข่าวและสื่อมวลชนสัมพันธ์
ช่องทางการติดต่อ : กลุ่มภารกิจด้านข่าวและสื่อมวลชนสัมพันธ์ โทรศัพท์ : ๐ ๒๕๙๐ ๑๔๐๑ - ๒

๑) หัวข้อเรื่อง : อาหารริมบาทวิถี ใส่ใจ (ก่อน) เลือกกิน
๒) ข้อความสำหรับใช้ประชาสัมพันธ์

เรื่อง : อาหารริมบาทวิถี ใส่ใจ (ก่อน) เลือกกิน

๑. พ่อค้าแม่ค้าแต่งกายสะอาดสะอ้าน ถูกสุขลักษณะ ไม่ใส่เครื่องประดับที่มือ

๒. ภาชนะใส่อาหารสะอาด จัดเก็บเป็นระเบียบ อยู่ในที่แห้ง ไม่อับชื้น

๓. ต้องไม่มีอย่างอื่นแช่ปนถังน้ำแข็งบริโภค

๔. อาหารสด ควรเก็บไว้ในตู้เย็น หรือแช่ในน้ำแข็งให้ทั่วถึง เพื่อรักษาความสดและป้องกันการเน่าเสีย

๕. ต้องไม่มีแมลงวันตอมอาหารและวัตถุดิบที่รอปรุง รอเสิร์ฟ

ท่านสามารถ ติดตามสาระความรู้สุขภาพเพิ่มเติมได้ที่
โทร. สายด่วนกรมอนามัย ๑๔๗๘

Street Food
อาหารริมบาทวิถี
ใส่ใจ(ก่อน)เลือกกิน
AnamaiMedia

พ่อค้าแม่ค้าแต่งกาย
สะอาดสะอ้าน
ถูกสุขลักษณะ
ไม่ใส่เครื่องประดับที่มือ
AnamaiMedia

ภาชนะใส่อาหาร
สะอาด
จัดเก็บเป็นระเบียบ
อยู่ในที่แห้ง ไม่อับชื้น
AnamaiMedia

ต้องไม่มี
อย่างอื่นแช่ปน
ถังน้ำแข็งบริโภค

อาหารสด
ควรเก็บ
ไว้ในตู้เย็น
หรือแช่ในน้ำแข็งให้ทั่วถึง
เพื่อรักษาความสด
และป้องกันการเน่าเสีย
AnamaiMedia

ต้องไม่มี
แมลงวัน
ตอมอาหาร
และวัตถุดิบ
ที่รอปรุงรอเสิร์ฟ
AnamaiMedia

ข้อมูลข่าวสารเพื่อสร้างการรับรู้สู่ชุมชน
ครั้งที่ ๑๘ / ๒๕๖๗ วันที่ ๑๓ พฤษภาคม ๒๕๖๗

กระทรวง : สำนักนายกรัฐมนตรี
กรม / หน่วยงาน : สำนักงานประกันหลักสุขภาพแห่งชาติ
หน่วยงานเจ้าของเรื่อง : สำนักงานประกันหลักสุขภาพแห่งชาติ
ช่องทางการติดต่อ : สำนักงานประกันหลักสุขภาพแห่งชาติ โทรสายด่วน สปสช. ๑๓๓๐

๑) หัวข้อเรื่อง : สิทธิบัตรทอง ๓๐ บาท ทำฟันฟรี ปีละ ๓ ครั้ง ที่คลินิกทันตกรรมชุมชนอบอุ่น
๒) ข้อความสำหรับใช้ประชาสัมพันธ์

เรื่อง : สิทธิบัตรทอง ๓๐ บาท ทำฟันฟรี ปีละ ๓ ครั้ง ที่คลินิกทันตกรรมชุมชนอบอุ่น

ประชาชนสิทธิบัตรทอง ๓๐ บาท ในพื้นที่จังหวัดนำร่อง ๓๐ บาทรักษาทุกที่ด้วยบัตรประชาชนใบเดียว สามารถรับบริการดูแลสุขภาพช่องปาก ๕ รายการ ที่คลินิกทันตกรรมชุมชันอบอุ่น ปีละ ๓ ครั้ง ไม่เสียค่าใช้จ่าย

<u>ทำฟันฟรี ๕ รายการ</u>

๑. ขูดหินปูน
๒. อุดฟัน
๓. ถอนฟัน
๔. เคลือบหลุมร่องฟัน
๕. เคลือบฟลูออไรด์

<u>ขั้นตอนการใช้บริการ</u>

๑. สังเกตสติกเกอร์คลินิกทันตกรรมชุมชนอบอุ่น
๒. ยื่นบัตรประชาชน แจ้งใช้สิทธิได้ทันที

หากรักษาครบ ๓ ครั้งแล้ว ยังสามารถไปรักษาตามความจำเป็นได้ ที่หน่วยบริการประจำตามสิทธิ หรือ รพ.รัฐใกล้บ้านได้ โดยไม่เสียค่าใช้จ่าย เพื่อสุขภาพฝันที่แข็งแรง สะดวก รวดเร็ว ไม่ต้องรอคิวนาน ใช้แค่บัตรประชาชนใบเดียว

สอบถามข้อมูลเพิ่มเติมได้ที่
สำนักงานคณะกรรมการคุ้มครองผู้บริโภค โทรสายด่วน สปสช. ๑๓๓๐

สิทธิบัตรทอง 30 บาท
ทำฟันฟรี ปีละ 3 ครั้ง
ที่ คลินิกทันตกรรมชุมชนอบอุ่น
ในโครงการ 30 บาทรักษาทุกที่ ด้วยบัตรประชาชนใบเดียว
ประชาชนสิทธิบัตรทอง 30 บาท ในพื้นที่จังหวัดนำร่อง
30 บาทรักษาทุกที่ด้วยบัตรประชาชนใบเดียว
สามารถรับบริการดูแลสุขภาพช่องปาก 5 รายการ
ที่คลินิกทันตกรรมชุมชนอบอุ่น ปีละ 3 ครั้ง
ไม่เสียค่าใช้จ่าย
ทำฟันฟรี 5 รายการ
1 ขูดหินปูน
2 อุดฟัน
3 ถอนฟัน
4 เคลือบหลุมร่องฟัน
5 เคลือบฟลูออไรด์
ขั้นตอนการใช้บริการ
1 สังเกตสติกเกอร์ คลินิกทันตกรรมชุมชนอบอุ่น
คลินิกทันตกรรมชุมชนอบอุ่น
สำนักงานหลักประกันสุขภาพแห่งชาติ
2 ยื่นบัตรประชาชน แจ้งใช้สิทธิ ได้ทันที
• จัดทำวันที่ 27 เมษายน 2567
หากรักษาครบ 3 ครั้งแล้ว
ยังสามารถไปรักษาตามความจำเป็นได้ ที่หน่วยบริการประจำตามสิทธิ หรือ รพ.รัฐใกล้บ้านได้ โดยไม่เสียค่าใช้จ่าย
เพื่อสุขภาพฟันที่แข็งแรง
สะดวก รวดเร็ว ไม่ต้องรอคิวนาน
ใช้แค่บัตรประชาชนใบเดียว
ดูรายชื่อ หน่วยบริการ ที่เข้าร่วม
สอบถามเพิ่มเติม
สายด่วน สปสช. โทร. 1330
ไลน์ สปสช. (ไลน์ไอดี @nhso)
สำนักงานหลักประกันสุขภาพแห่งชาติ
30 บาท รักษาทุกที่ ด้วยบัตรประชาชนใบเดียว
สปสช.
สายด่วน สปสช. 1330
www.nhso.go.th

ข้อมูลข่าวสารเพื่อสร้างการรับรู้สู่ชุมชน
ครั้งที่ ๑๘ / ๒๕๖๗ วันที่ ๑๓ พฤษภาคม ๒๕๖๗

กระทรวง : กระทรวงคมนาคม
กรม / หน่วยงาน : กรมการขนส่งทางบก
หน่วยงานเจ้าของเรื่อง : สำนักสวัสดิภาพการขนส่งทางบก (สนภ.) กรมการขนส่งทางบก
ช่องทางการติดต่อ : สำนักสวัสดิภาพการขนส่งทางบก (สนภ.) กรมการขนส่งทางบก โทร. Call Center ๑๕๘๔

๑) หัวข้อเรื่อง : ไม่เชื่ออย่าลบหลู่ อยากขับขี่ให้แคล้วคลาด...ห้ามพลาดคลิปนี้มีคาถาขับขี่ปลอดภัย!!!
๒) ข้อความสำหรับใช้ประชาสัมพันธ์

เรื่อง : ไม่เชื่ออย่าลบหลู่ อยากขับขี่ให้แคล้วคลาด...ห้ามพลาดคลิปนี้มีคาถาขับขี่ปลอดภัย!!!

ไม่เชื่ออย่าลบหลู่ อยากขับขี่ให้แคล้วคลาด...ห้ามพลาดคลิปนี้มีคาถาขับขี่ปลอดภัย!!!
รับชมได้ทางลิงก์ : https://youtu.be/GT๐eOd๑๒b๙s?si=๐ji๕ZtS๕๗uffPVdt

สอบถามรายละเอียดเพิ่มเติมได้ที่
กรมการขนส่งทางบก โทร. Call Center ๑๕๘๔

ลิงก์วิดีโอ : https://youtu.be/GT๐eOd๑๒b๙s?si=๐ji๕ZtS๕๗uffPVdt

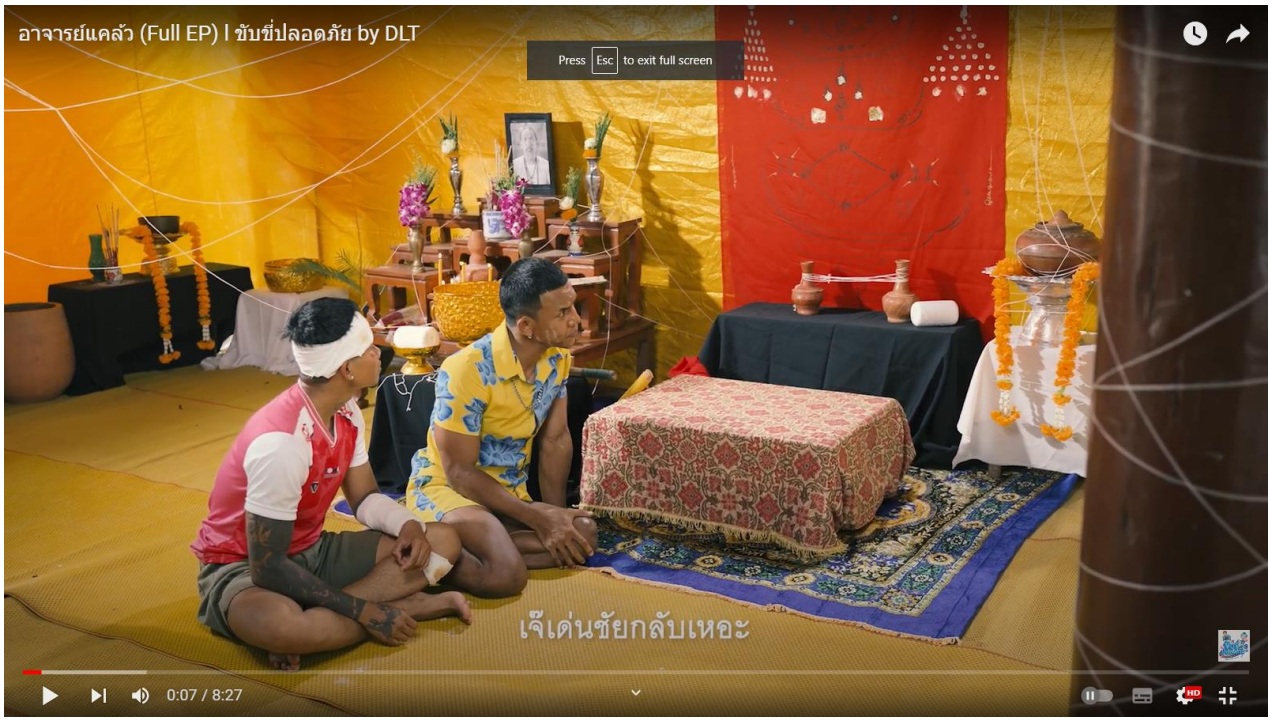

ข้อมูลข่าวสารเพื่อสร้างการรับรู้สู่ชุมชน
ครั้งที่ ๑๘ / ๒๕๖๗ วันที่ ๑๓ พฤษภาคม ๒๕๖๗

กระทรวง : กระทรวงมหาดไทย
กรม / หน่วยงาน : การประปาส่วนภูมิภาค
หน่วยงานเจ้าของเรื่อง : การประปาส่วนภูมิภาค
ช่องทางการติดต่อ : การประปาส่วนภูมิภาค โทรศัพท์ : PWA Contact Center ๑๖๖๒

๑) หัวข้อเรื่อง : กปภ. ห่วงใยประชาชนรับมือพายุฤดูร้อน
๒) ข้อความสำหรับใช้ประชาสัมพันธ์

เรื่อง : กปภ. ห่วงใยประชาชนรับมือพายุฤดูร้อน

- ติดตามข่าวสารจากกรมอุตุนิยมวิทยาอย่างสม่ำเสมอ เตรียมความพร้อมรับมือกับสภาพอากาศที่เปลี่ยนแปลง
- เตรียมอุปกรณ์และสิ่งของจำเป็น อาทิ ร่ม เสื้อกันฝน ไฟฉาย ยารักษาโรค น้ำดื่ม อาหาร
- หากกำลังอยู่กลางแจ้ง ให้ระมัดระวังตนเอง หลีกเลี่ยงการอยู่ใต้ต้นไม้ใหญ่ ป้ายโฆษณา เสาไฟฟ้า
- หากพบเห็นท่อประปาแตกรั่ว หรือได้รับความเสียหายจากพายุฝน โปรดแจ้งข้อมูลที่ PWA Contact Center ๑๖๖๒ ตลอด ๒๔ ชั่วโมง

อย่าลืม! ดูแลตนเองและคนรอบข้างให้ปลอดภัยจากพายุกดูร้อนไปด้วยกัน

สอบถามข้อมูลเพิ่มเติมได้ที่ การประปาส่วนภูมิภาค
โทรศัพท์ : PWA Contact Center ๑๖๖๒

กปภ. ห่วงใยประชาชนรับมือพายุฤดูร้อน
NEWS
ติดตามข่าวสารจากกรมอุตุนิยมวิทยาอย่างสม่ำเสมอ
เตรียมความพร้อมรับมือกับสภาพอากาศที่เปลี่ยนแปลง
เตรียมอุปกรณ์และสิ่งของจำเป็น
อาทิ ร่ม เสื้อกันฝน ไฟฉาย ยารักษาโรค น้ำดื่ม อาหาร
หากกำลังอยู่กลางแจ้ง ให้ระมัดระวังตนเอง
หลีกเลี่ยงการอยู่ใต้ต้นไม้ใหญ่ ป้ายโฆษณา เสาไฟฟ้า
หากพบเห็นท่อประปาแตกรั่ว หรือได้รับความเสียหายจากพายุฝน
โปรดแจ้งข้อมูลที่ PWA Contact Center 1662 ตลอด 24 ชั่วโมง
อย่าลืม! ดูแลตนเองและคนรอบข้างให้ปลอดภัยจากพายุฤดูร้อนไปด้วยกันนะครับ
การประปาส่วนภูมิภาค
Provincial Waterworks Authority
pwa.co.th
1662
การประปาส่วนภูมิภาค สำนักงานใหญ่
LINE @pwathailand
การประปาส่วนภูมิภาค

ข้อมูลข่าวสารเพื่อสร้างการรับรู้สู่ชุมชน
ครั้งที่ ๑๘ / ๒๕๖๗ วันที่ ๑๓ พฤษภาคม ๒๕๖๗

กระทรวง : กระทรวงยุติธรรม
กรม / หน่วยงาน : สำนักงานปลัดกระทรวงยุติธรรม
หน่วยงานเจ้าของเรื่อง : กองกลาง สำนักงานปลัดกระทรวงยุติธรรม
ช่องทางการติดต่อ : กลุ่มงานประชาสัมพันธ์ กองกลาง สำนักงานปลัดกระทรวงยุติธรรม โทร. ๐๘ ๓๐๔๕ ๕๓๑๓

๑) หัวข้อเรื่อง : เรียกเก็บค่าโดยสารเกินราคา ต้องโดนปรับ
๒) ข้อความสำหรับใช้ประชาสัมพันธ์

เรื่อง : เรียกเก็บค่าโดยสารเกินราคา ต้องโดนปรับ

หนึ่งในปัญหาความเดือดร้อนของประชาชน ซึ่งมักเกิดขึ้นโดยรอบพื้นที่ที่มีการจัดงานเทศกาล และหาพื้นที่จอดรถได้ยาก มีผู้คนจำนวนมาก และการจราจรติดขัด มักจะมีการเอาเปรียบนักท่องเที่ยวจากการให้บริการรถสาธารณะด้วยการเรียกค่าโดยสารที่มีราคาสูงกว่าความเป็นจริงหลายเท่าจากเหตุผลต่าง ๆ และมีบางรายที่ไม่ได้แจ้งราคาต่อผู้โดยสารก่อนการใช้บริการ เมื่อถึงจุดหมายก็มีการเรียกค่าโดยสารที่สูงเกินราคา

การกระทำแบบนี้นอกจากจะทำให้ภาพลักษณ์การท่องเที่ยวเสียหาย ผู้กระทำยังมีความผิดตามพระราชบัญญัติรถยนต์ พ.ศ. ๒๕๒๒ และที่แก้ไขเพิ่มเติม

“ผู้ใดเรียกเก็บค่าโดยสารหรือค่าบริการอื่นเกินกว่าอัตราที่กำหนดในกฎกระทรวง มีความผิดทางพินัยต้องชำระค่าปรับเป็นพินัยไม่เกิน ๕,๐๐๐ บาท”

ทั้งนี้ ประชาชนทั่วไปสามารถขอรับคำปรึกษาด้านกฎหมาย บริการด้านงานยุติธรรมต่าง ๆ หรือสอบถามข้อมูลเพิ่มเติมได้ที่

๑. สายด่วนยุติธรรม ๑๑๑๑ กด ๗๗ ฟรีตลอด ๒๔ ชั่วโมง
๒. จดหมาย : ตู้ไปรษณีย์ ๓ หลักสี่ กทม. ๑๐๒๑๐
๓. เว็บไซต์ : https://www.moj.go.th/ และระบบให้บริการประชาชน http://mind.moj.go.th
๔. อีเมลล์ : complainingcenter@moj.go.th
๕. แอปพลิเคชันไลน์ Lind id : s.center10
๖. เฟซบุ๊ก : ศูนย์บริการร่วมกระทรวงยุติธรรม และกระทรวงยุติธรรม Ministry Of Justice, Thailand
๗. แอปพลิเคชัน Justice Care : บริการรับเรื่องยุติธรรมสร้างสุข
๘. สำนักงานยุติธรรมจังหวัดทั่วประเทศ
๙. กองทุนยุติธรรม โทร. ๐๖๓-๒๖๙๗๐๕๖ หรือ Facebook: กองทุนยุติธรรม กระทรวงยุติธรรม

เรียกเก็บค่าโดยสาร เกินราคา ต้องโดนปรับ

หนึ่งในปัญหาความเดือดร้อนของประชาชนซึ่งมักเกิดขึ้นโดยรอบพื้นที่ที่มีการจัดงานเทศกาล
และหาพื้นที่จอดรถได้ยาก มีผู้คนจำนวนมาก และการจราจรติดขัด
มักจะมีการเอาเปรียบนักท่องเที่ยวจากการให้บริการรถสาธารณะ
ด้วยการเรียกค่าโดยสารที่มีราคาสูงกว่าความเป็นจริงหลายเท่าจากเหตุผลต่างๆ
และมีบางรายที่ไม่ได้แจ้งราคาต่อผู้โดยสารก่อนการใช้บริการ
เมื่อถึงจุดหมายก็มีการเรียกค่าโดยสารที่สูงเกินราคา

การกระทำแบบนี้นอกจากจะทำให้ภาพลักษณ์การท่องเที่ยวเสียหาย
ผู้กระทำยังมีความผิดตามพระราชบัญญัติรถยนต์ พ.ศ. 2522 และที่แก้ไขเพิ่มเติม

**ผู้ใดเรียกเก็บค่าโดยสารหรือ
ค่าบริการอื่นเกินกว่าอัตราที่กำหนดในกฎกระทรวง
มีความผิดทางพินัย ต้องชำระค่าปรับเป็นพินัยไม่เกิน
5,000 บาท**

ที่มา : - พระราชบัญญัติรถยนต์ พ.ศ. 2522 และที่แก้ไขเพิ่มเติมมาตรา 66/5 - พระราชบัญญัติว่าด้วยการปรับเป็นพินัย พ.ศ. 2565 มาตรา 39
"สุจริต จิตบริการ ยึดมั่นความยุติธรรม" จัดทำโดย กลุ่มงานประชาสัมพันธ์ กองกลาง สำนักงานปลัดกระทรวงยุติธรรม

ข้อมูลข่าวสารเพื่อสร้างการรับรู้สู่ชุมชน
ครั้งที่ ๑๘ / ๒๕๖๗ วันที่ ๑๓ พฤษภาคม ๒๕๖๗

กระทรวง : กระทรวงมหาดไทย
กรม / หน่วยงาน : สำนักงานปลัดกระทรวงมหาดไทย
หน่วยงานเจ้าของเรื่อง : กองสารนิเทศ สำนักงานปลัดกระทรวงมหาดไทย
ช่องทางการติดต่อ : กองสารนิเทศ สำนักงานปลัดกระทรวงมหาดไทย โทรศัพท์ : ๐ ๒๒๒๒ ๔๑๓๑

๑) หัวข้อเรื่อง : อินทรีย์วัตถุ คือ กุญแจสำคัญในการปรับปรุงคุณภาพของดิน
๒) ข้อความสำหรับใช้ประชาสัมพันธ์

เรื่อง : อินทรีย์วัตถุ คือ กุญแจสำคัญในการปรับปรุงคุณภาพของดิน

ประโยชน์ของอินทรียวัตถุ

- ปรับปรุงโครงสร้างดิน
- เพิ่มการระบายน้ำ - อากาศ
- ส่งเสริมการเกิดเม็ดดิน
- เพิ่มความเสถียรของเม็ดดิน
- ลดการกร่อนของดิน
- เพิ่มการอุ้มน้ำของดิน
- เพิ่มความชื้นของดิน

รู้หรือไม่? : ถังขยะเบียกลดโลกร้อนก็มีส่วนช่วยสร้างอินทรียวัตถุในดินได้ด้วย

World Soil Day วันดินโลก
ดินดี น้ำดี ชีวีมีสุขอย่างยั่งยืน : “Sustainable Soil and Water for better life

สอบถามข้อมูลเพิ่มเติมได้ที่ กองสารนิเทศ สำนักงานปลัดกระทรวงมหาดไทย
โทรศัพท์ : ๐ ๒๒๒๒ ๔๑๓๑

World Soil Day 2023
Soil and Water a source of life
Change for Good
กระทรวงมหาดไทย Ministry of Interior
"อินทรียวัตถุ คือ กุญแจสำคัญ
ในการปรับปรุงคุณภาพของดิน"
ประโยชน์ของอินทรียวัตถุ
ปรับปรุงโครงสร้างดิน
เพิ่มการระบายน้ำ-อากาศ
ส่งเสริมการเกิดเม็ดดิน
เพิ่มความเสถียรของเม็ดดิน
ลดการกร่อนของดิน
เพิ่มการอุ้มน้ำของดิน
เพิ่มความชื้นของดิน
รู้หรือไม่? :
ถังขยะเปียกลดโลกร้อนก็มีส่วนช่วยสร้างอินทรียวัตถุในดินได้ด้วย
ดินดี น้ำดี ชีวีมีสุขอย่างยั่งยืน
SUSTAINABLE SOIL & WATER FOR BETTER LIFE.